



**MONTERINGSANVISNING · INSTALLATION INSTRUCTIONS  
MONTAGEANLEITUNG · INSTRUCTIONS DE MONTAGE**

**Saab 9-3 M03-**

**Lastdrager**

Accessories Part No.	Group	Date	Instruction Part No.	Replaces
12 797 738 12 797 739 32 025 591 32 025 592	9:89-11	Mar 05	12 797 744	12 797 744 Sep 02

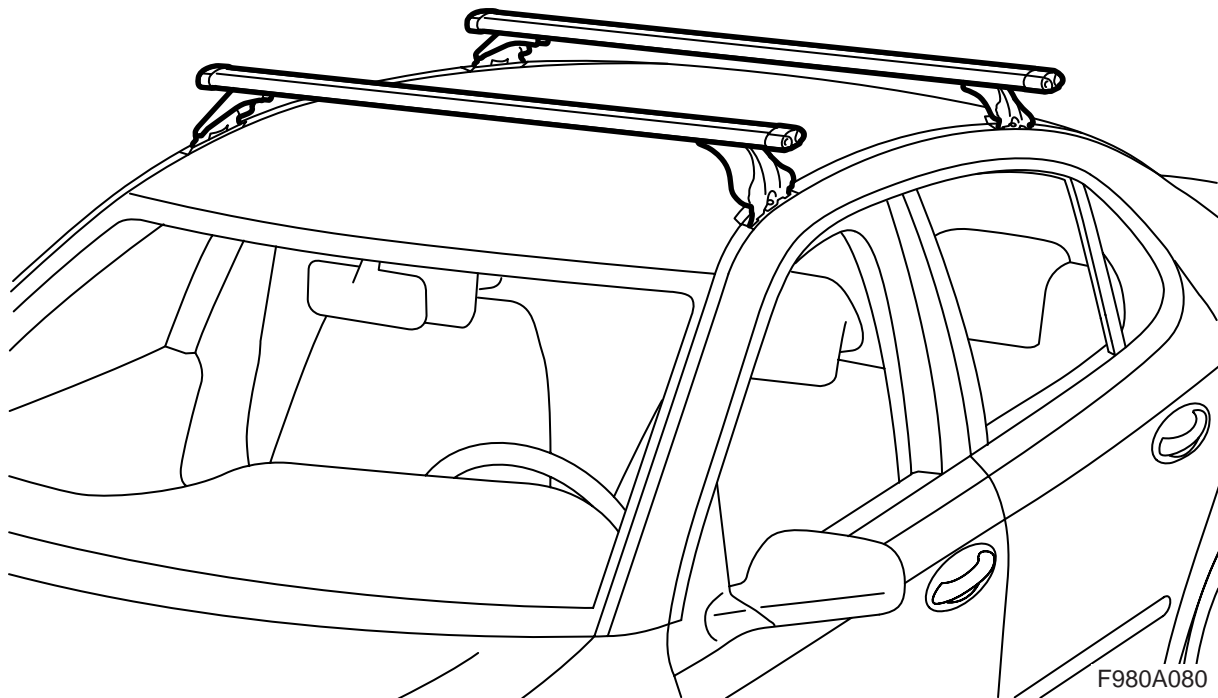

F980A080

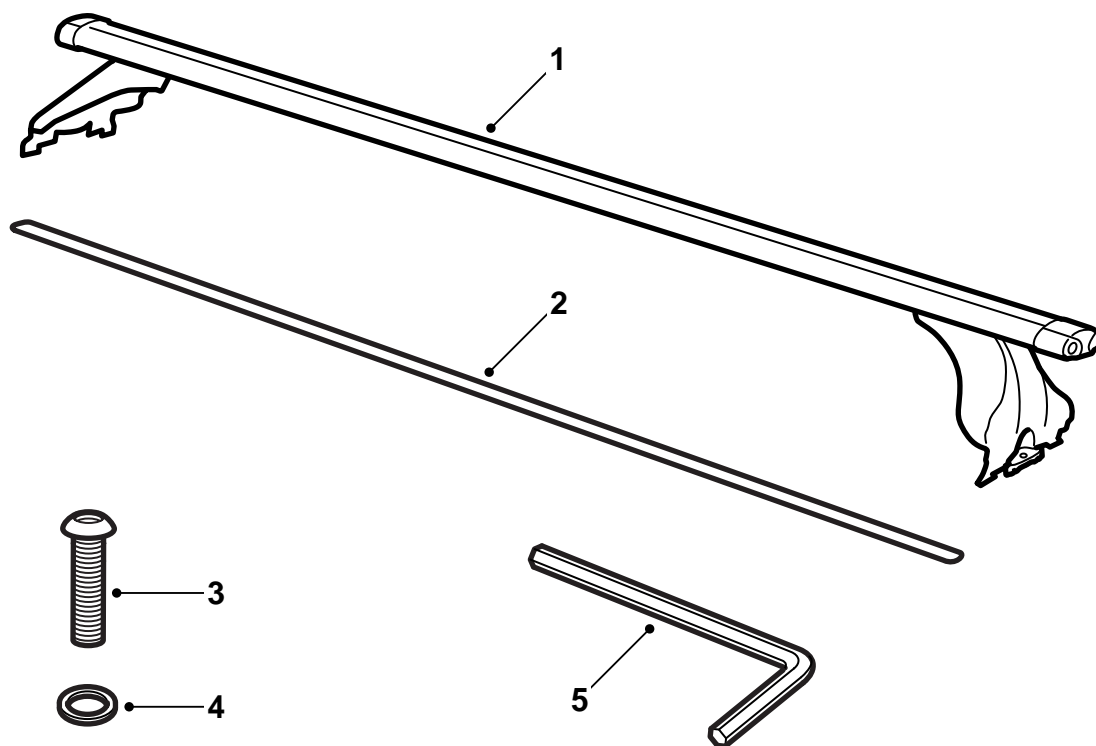

F980A081

- 1 Lastdrager (2 st.)
- 2 Rubberlijst (2 st.) (alleen in set 12 797 739 en 32 025 592)
- 3 Schroef (4 st.)
- 4 Ring (4 st.)
- 5 Inbussleutel

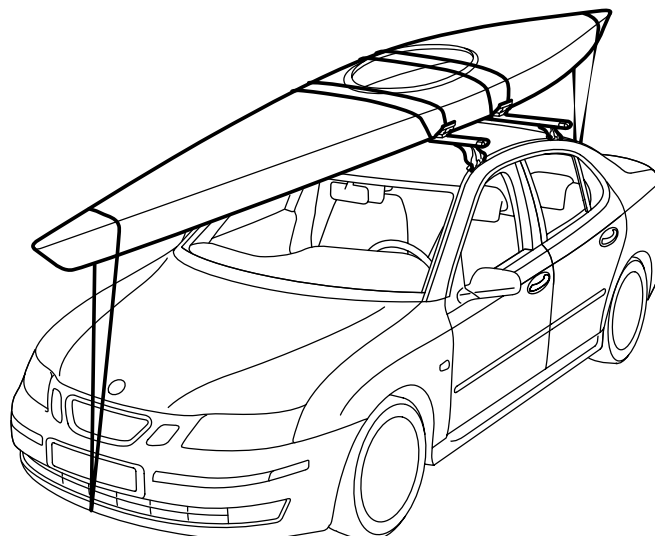
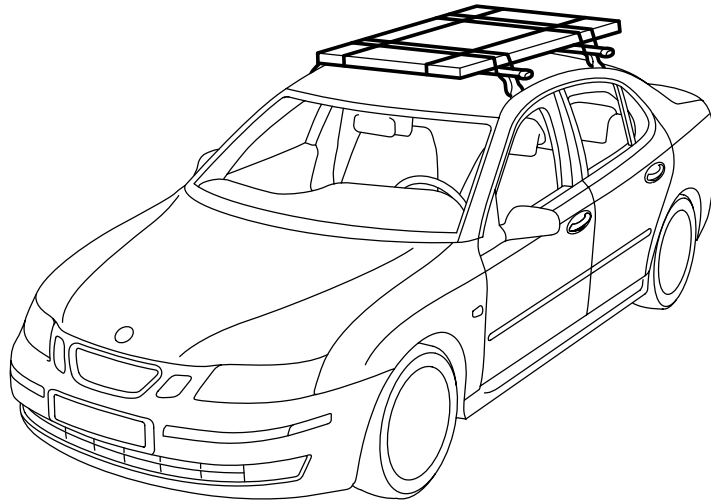
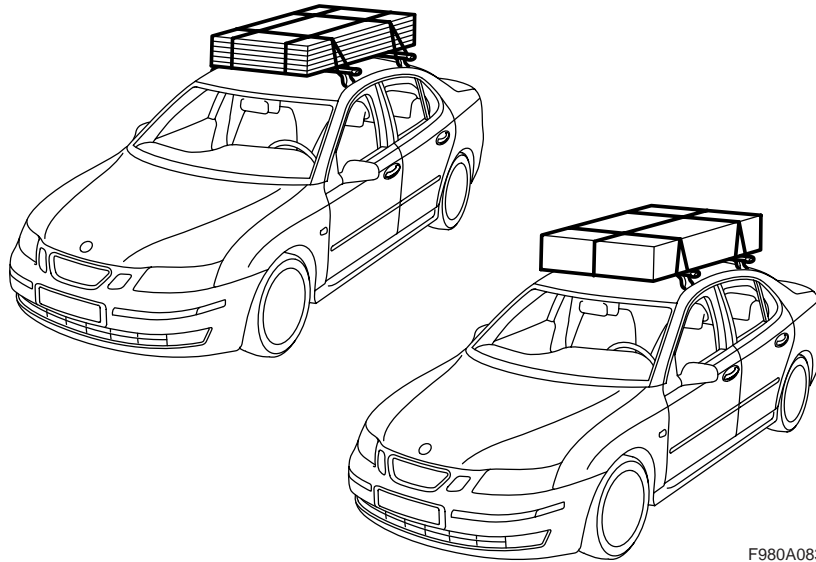

## Belangrijk



### WAARSCHUWING

Lees de montagerichtlijn zorgvuldig door, voordat u de lastdrager in gebruik neemt. Monteer de lastdrager volgens de aanwijzingen in deze richtlijn. Zorg dat de montagerichtlijn altijd in de auto ligt.

Pas uw snelheid aan bij het vervoer van lading op het dak, aangezien het gewicht en de vorm van de lading van invloed kunnen zijn op het zwaartepunt en de luchtweerstand van de auto.

- Monteer en gebruik de lastdrager pas, wanneer u de aanwijzingen in deze montagerichtlijn hebt begrepen.
- De lastdrager is gemaakt voor veilig vervoer, op voorwaarde dat deze juist is gemonteerd. **Het product mag niet worden gewijzigd.**
- Controleer altijd of de last stevig is vastgezet.
- De hoogst toegestane daklast is 100 kg, inclusief het gewicht van de lastdrager van staal (3,9 kg) of aluminium (4,7 kg). Zie ook het instructieboek van de auto.
- Houd er rekening mee dat de rijeigenschappen van de auto veranderen bij het vervoer van lading op lastdragers (bij krachtige zijwind, in de bocht of tijdens het remmen).
- Om redenen van verkeersveiligheid en om de luchtweerstand te verminderen moet u de lastdrager demonteren, wanneer u deze niet gebruikt.
- Demonteer de lastdrager, voordat u de auto in een automatische wasstraat schoonmaakt.
- Saab Automobile AB wijst alle verantwoordelijkheid af voor schade als gevolg van verkeerde montage van de lastdrager of accessoires.
- Neem bij eventuele onduidelijkheden contact op met uw Saab-dealer.
- Zorg dat de montagerichtlijn altijd in de auto ligt.

## Tips en adviezen

- Veranker de lading zodanig, dat deze niet los kan schieten of schade kan veroorzaken. Let op dat u de lading zo vastsjort dat deze niet kan verschuiven. U bent er als bestuurder verantwoordelijk voor dat de lading goed is vastgezet.
- Gebruik deugdelijk spangereedschap, zoals spanbanden met een goed blokkerende gesp. Gebruik geen elastische banden of touwen voor zwaardere voorwerpen dan een paar ski's.
- Zorg ervoor dat het gewicht van de lading goed over de lastdrager wordt verdeeld en dat het zwaartepunt zo laag mogelijk wordt. Bij vervoer van kleine, zeer zware ladingen moeten deze aan een zijkant van de lastdrager en niet in het midden worden geplaatst.
- Om redenen van verkeersveiligheid mag de lading op het dak niet buiten de zijkant van de auto uitsteken.
- Langwerpige lading moet u met touwen aan de bumpers van de auto of aan de sleepogen aan voor- en achterzijde vastzetten. Als de vervoerde lading meer dan 1 m achter of ook maar iets vóór de auto uitsteekt, moet u de lading voorzien van een waarschuwingsvlag of iets dergelijks.
- Controleer voordat u wegrijdt of alle spangereedschap goed vastzit. Controleer ook of de lading goed vastzit. Stop na enkele kilometers om te controleren of alle spangereedschap nog goed vastzit.
- Testrapporten van de autoindustrie en vaktijdschriften tonen aan dat wanneer omvangrijke voorwerpen (bijv. surfplanken, dakboxen) worden vervoerd, het autodak door de sterk toegenomen luchtweerstand nog meer wordt belast. Vervoer een surfplank op zijn kop met de voorzijde naar voren.

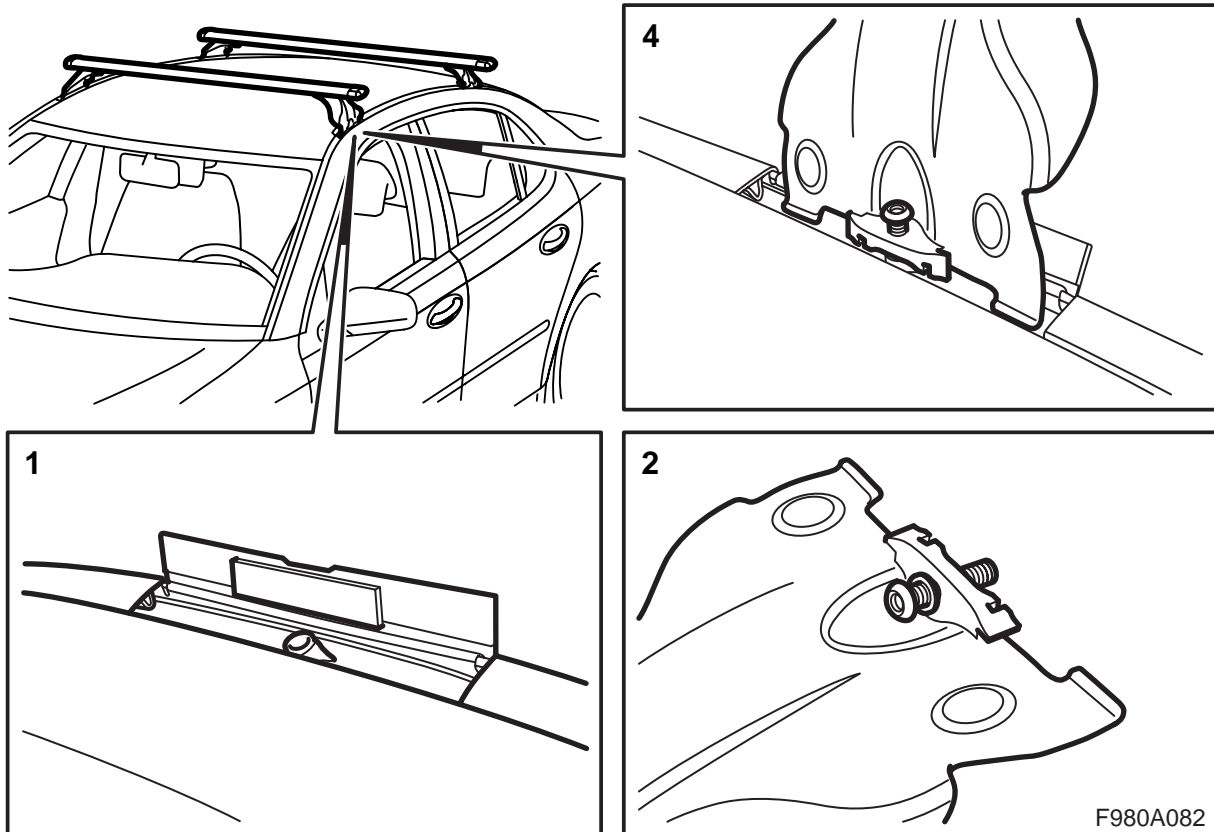

- 1 Klap de vier afdekdoppen op het dak van de auto omhoog.
- 2 Monteer een schroef met een ring in de resp. lastdragervoet.
- 3 Let op de merkjes die op de lastdragers staan. Deze merkjes geven aan of u een lastdrager vóór of achter op het dak moet aanbrengen.
- 4 Monteer de lastdrager in de bevestigingen op het dak. Gebruik hiervoor de bijgeleverde inbussleutel.

**Aanhaalmoment 3 Nm (2 lbf ft)**

- 5 Controleer of de lastdrager goed vastzit.

### Opmerking

Als de lastdrager op de auto is gemonteerd, maar niet voor een daklastaccessoire wordt gebruikt, kunnen de rubberlijsten in de sporen van de lastdrager worden gemonteerd (geldt alleen voor set 12 797 739 en 32 025 592).

Na het demonteren van de lastdrager moeten de afdekdoppen naar beneden worden geklapt.

### N.B.

Bewaar de inbussleutel op een veilige plaats in de auto of bij de lastdrager.